

GRUPPO SALINAS

Links: <http://www.salinerito.com/> ; <http://www.turismosalinas.com/>

Ubicación Geográfica

Salinas es un pequeño pueblo de la serranía ecuatoriana, se ubica en la parte norte de la Provincia de Bolívar, Cantón Guaranda. Su temperatura promedio es de 12°C. Dispone de uno de los principales sitios de producción de sal. Está ubicada en las estribaciones occidentales de los Andes Ecuatorianos (600-4000m)



Imagen 1: Mapa Ecuador

PLAN ESTRATÉGICO

El **GRUPPO SALINAS** es el resultado de la madurez organizativa de la Parroquia al unirse todas las Organizaciones actoras del desarrollo a lo largo de casi 4 décadas de trabajo comunitario, han decidido unificar criterios de desarrollo a largo plazo; practicando, fomentando y consolidando los principios de Economía Solidaria.



Imagen 2: Mapa Parroquia Salinas

En el **GRUPPO SALINAS** existen dos empresas comercializadoras de productos "**El Salinerito**": una a nivel nacional denominada **CONA** (Comercializadora Nacional) y otra, el **Centro de Exportación**, encargada de la promoción y venta a nivel internacional de las unidades productivas.

El **GRUPPO SALINAS** tiene 6 socios que ahora os describo:

FUNORSAL: Descripción: La Funorsal nació en el año 1988 como instancia de coordinación entre las Cooperativas de Ahorro y Crédito, y de Desarrollo Comunitario, que se iban organizando en cada una de las comunidades del páramo, del valle y del subtrópico de Salinas.

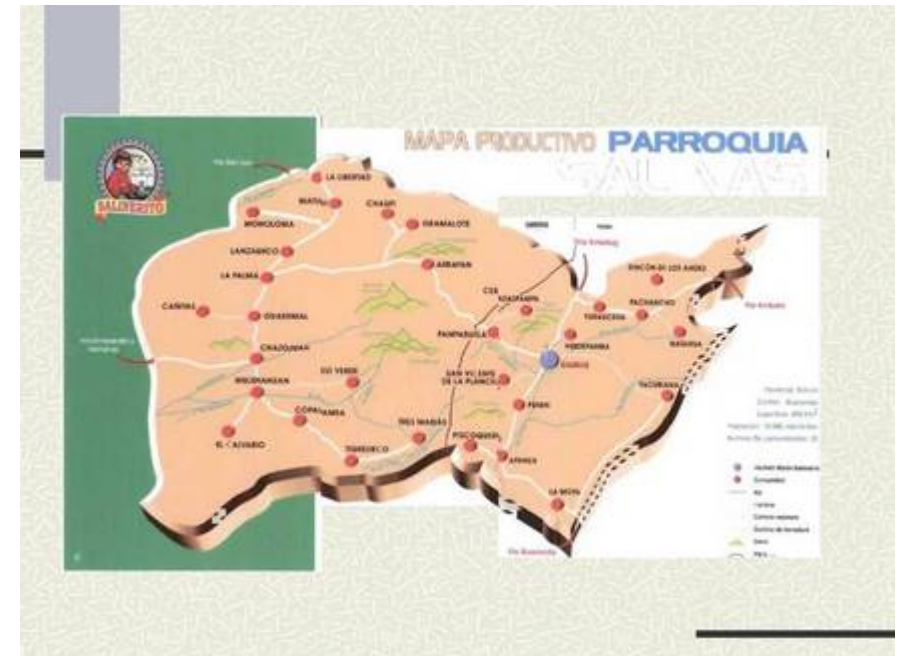
Actualmente la Funorsal es una organización de segundo grado con carácter de fundación social que no persigue fines de lucro, se inspira en los objetivos de promoción integral de los grupos y organizaciones campesinas de la parroquia Salinas y de Economía Solidaria

Unidades Productivas y de Servicio: Hilandería, Mecánica, Carpintería, Embutidora, Criadero de cerdos, Hacienda demostrativa y bosque de pino, centro de acopio, Hospedería Comunitaria, Crédito organizaciones campesinas



Imagen 3: Sede Funorsal

FFSS: Descripción: Se fundó en 1995 con el fin de apoyar; como grupo de seglares comprometidos, a la Misión Salesiana, La FFSS se legalizó en el año 2002. Siguiendo la regla salinera del camino a la autogestión, la Fundación ha creado varias fuentes de trabajo para sostener sus actividades sociales.

Unidades Productivas: Confeitería, Infusiones y aceites esenciales, Centro de capacitación, Granja ecológica, Quesera experimental, Invernaderos, Cerámica y manualidades, alimentos de soya y derivados

Actividades Pastorales: Educativas: Hogares Indígenas (masculino y femenino), apoyo a los planteles educativos (infraestructuras, subsidios, material didáctico,...), programas radiales comunitarios, salud: botiquines, promotores de salud



FUGJS: Descripción: En el año 1976 Patricia Sánchez reunió a jóvenes de Salinas, con el fin principal de encontrarse entre amigos y crear fuentes de trabajo para las nuevas generaciones (primera panificadora, mermeladas, piscicultura, forestación, hongos). Con el tiempo algunos trabajos se vinieron consolidando y otras iniciativas tomaron cuerpo: Hotel – Refugio, Turismo, Molino, etc. Con el pasar de los años los jóvenes fundadores, que tanto impulso dieron al proceso de desarrollo comunitario de Salinas, ya se hicieron adultos, y al tener que legalizar el Grupo Juvenil optaron para renunciar a la propiedad de los bienes acumulados, a favor de una Fundación a beneficio de la juventud, la misma que se legalizó en el año 1995.

Unidades Productivas y de Servicio: Secadora de Hongos, Molino y fábrica de fideos, Hacienda y bosque de pino, Oficina de Turismo, Hotel y auditorio



Imagen 4: Hotel el refugio

COACSAL: Descripción: En el año 1972 bajo sugerencia de Mons. Cándido Rada y el asesoramiento de Raúl Rodríguez y la Misión Salesiana se constituyó la Cooperativa. Tenía el fin inmediato de proceder a la adjudicación de las minas de las aguas saladas (en poder de los Cordoveces, terratenientes Colombianos) que en este tiempo constituían la única fuente de los escasos y sufridos ingresos de

los salineros. Hasta el 2006 fue propietaria de la Quesera el Salinerito y de algunos terrenos. En el 2006 se concluyó el proceso de identidad propia de estas actividades en la figura de la “Cooperativa de Producción Agropecuaria El Salinerito”.

En el año 2004 se abrió la ventanilla en San Luis. Hasta el año 2006 fue propietaria la Quesera El Salinerito y de algunos terrenos. En el mismo año se concluyó el proceso de separación respecto a la actividad productiva (como la creación de la **PRODUCCOOP**), logrando la identidad específica de micro finanza como COACCSAL.

Unidades de Servicio: Ahorro y crédito en Salinas, Ventanilla en San Luis y Chazojuan



PRODUCCOOP: Descripción: El proyecto de Queserías Rurales del Ecuador inició gracias a un convenio bilateral entre los gobiernos del Ecuador y Suiza. Desde sus comienzos tuvo la gran virtud de presentar a los campesinos una técnica sencilla adaptada a su medio. El 16 de junio de 1978 se empezó la elaboración de quesos en un pueblo marginal del páramo andino, Salinas de Guaranda, con 53 litros diarios de leche entregados por 5 productores a 3 sures por litro. Nace así esta aventura campesina, siendo el primer proyecto rural campesino del País.

Cuando los estudios de pre-factibilidad habían demostrado que en el Ecuador no era posible la implementación del proyecto, asesores visionarios como P. Antonio Polo, José Tonello, José Dubach y dirigentes comunitarios coincidían que por encima de confiar en estadísticas y números, en la lógica y la técnica, está el corazón de las personas, su capacidad de entrega y sacrificio. Entre los elementos del éxito consideramos la capacitación de los campesinos con respecto a la higiene, puntualidad y dedicación a un oficio delicado, tener queseras adecuadas, organización de base comprometida, planificación de producción y canales de comercialización y... mucha paciencia en esperar los resultados económicos.

Los queseros y queseras trabajan con tecnología apropiada. Con las plantas queseras se ha logrado mejorar los ingresos de los pequeños productores de leche, fortalecer las organizaciones campesinas y crear fuentes de trabajo y una nueva mentalidad en los campesinos.

Unidades Productivas: Hacienda de producción de ganado bovino y bosque de pino, agua mineral: proyecto de complejo turístico.



TEXSAL: Descripción: En 1974, con el apoyo de voluntarias ecuatorianas (Teresa de Tonello, Susana Carrera) e internacionales, se crea y se fortalece esta primera fuente de trabajo salinera que con sus prestigiosos productos para el mercado interno y externo contribuye eficazmente a la brillante imagen de Salinas y a la economía de muchas familias.

Tejer con agujetas no era una actividad ancestral. **La mujer campesina** hilaba la lana a mano y los hombres (algunos) tejían en el telar ponchos y afines. El proceso de capacitación para tejer suéteres ha sido largo y esforzado. Lo saben bien las voluntarias externas y promotoras internas que han compartido el recorrido. Hoy no solo en el pueblo de Salinas, sino también en los varios recintos “tejer un saco” (incluso caminando) constituye una significativa contribución de las mujeres a la economía familiar.

La Asociación de Desarrollo Social de Artesanas “Texal” es una empresa comunitaria formada por **mujeres salineras** dedicada a la manufactura de artesanías de hilo de lana natural creada en el año de 1976 con el objetivo de crear fuentes de trabajo para las mujeres salineras que en aquella época tenía simplemente un rol de ama de casa. Desde entonces hemos venido capacitándonos y adquiriendo nuevas técnicas de tejido para ofrecer hoy en día un producto de alta calidad y con materia prima 100% natural y tejido totalmente a mano.

Unidades Productivas: Producción de artesanías de lana de oveja y alpaca, producción de tintes vegetales.



ORGANIGRAMA GRUPO SALINAS

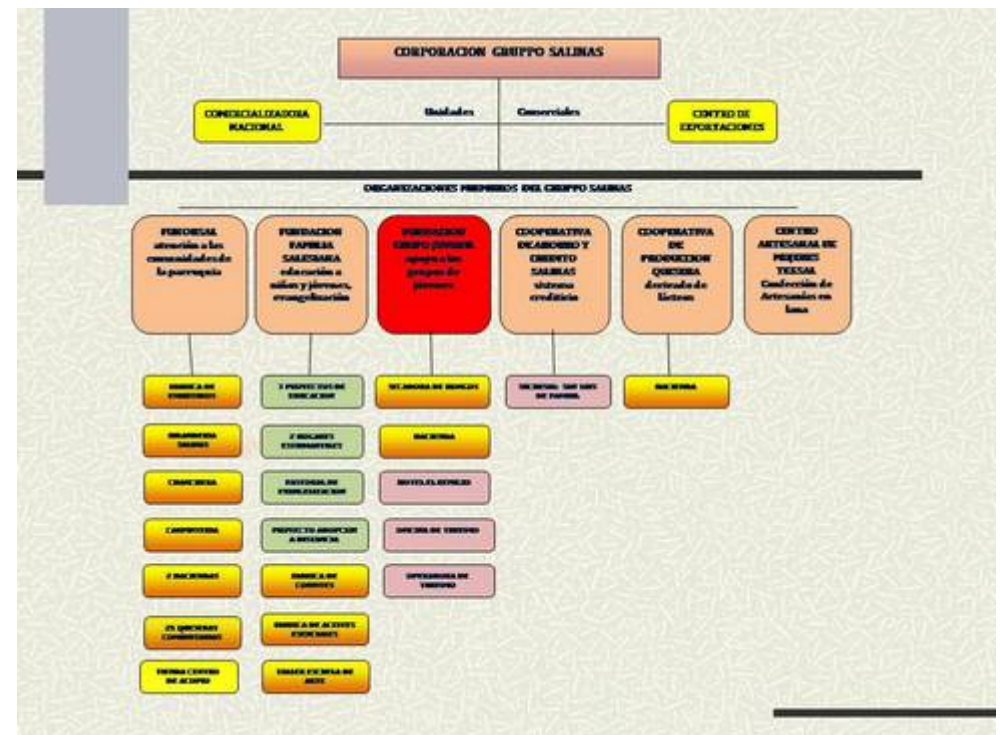

DATOS ECONOMICOS AÑO 2008

ORGANIZACION	Nº SOCIOS	Nº TRABAJADORES	FACTURACION 2008	%
Queseras Comunitarias	600	45	724.823,60	19,22%
FUNORSAL	32 organizaciones de base; 2000 socios	13	708.756,07	18,79%
PRODUCCOOP	150	13	643.804,35	17,07%
FE.SS	12	38	508.816,59	13,49%
CENTRO DE EXPORTACIONES	6	3	413.025,37	10,95%
CONA	6	4	394.726,96	10,47%
COACSAL	3.000	9	193.078,73	5,12%
FUGJS	120	17	150.749,40	4%
TEXSAL	78	3	33.576,24	0,89%
TOTALES			3'771.348,31	100,00%